浜松南高新聞

発行所
県立浜松南高校新聞部
静岡県浜松市米津町
TEL(053)441-1486
FAX(053)442-0148

印刷
富士システムリンク株式会社

体育大会 でっかかった体育大会

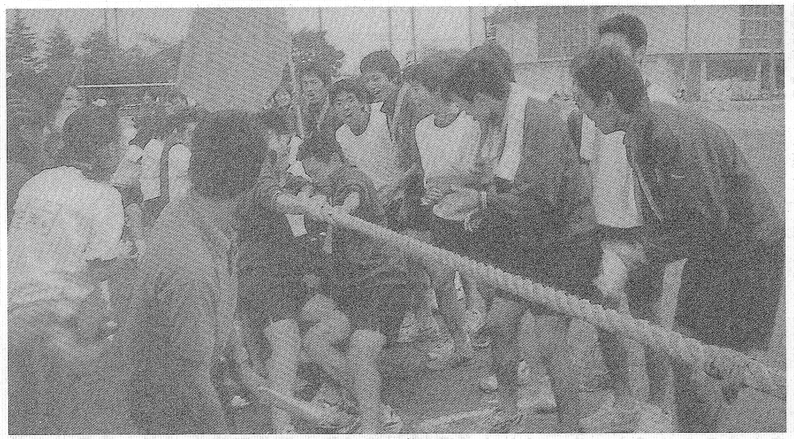

▲ 一生懸命綱引き

まだ暑さの残る九月二十九日（金）に校内体育大会が行われた。突然、強く雨が降るというアクシデントも生じ、大会中断と思われたが、運が良く、雨は止み、大会続行となったのだった。

そんな中、今大会は、灰組（10・28・33）に数点差で競り勝った紫組（18・29・34）が総合優勝を果たした。

今年は、昨年の大会のように新種目を入れるということはなかったが、盛り上がらせるために、「でっけー∞」という、スローガンを作成し、当日、校舎に大きくはったり、競技プログラムの工夫など、生徒会の手が多く入った大会となった。

その中でも、綱引き、長縄跳び障害物競争、ＨＲ対抗リレーが印象的だった。

綱引き・長縄跳びは、縦割り対抗ということもあり、一年から三年までの参加生徒や応援生徒が一団となって競っていた。

また、障害物競争は、昨年から種目に加わった競技だが、応援生徒が一団となって競っていた。

▲ 息を合わせて長縄跳び

最終結果

順位	色	クラス	得点
1	紫	18・29・34	375
2	灰	12・20・32	372
3	緑	10・28・33	370
4	茶	17・22・37	366
5	赤	15・27・31	364
6	黄	19・26・36	359
7	白	11・21・35	318
8	黄緑	16・25・38	313
9	橙	14・23・39	310
10	青	13・24・30	309

主な内容

○研修旅行～全国を巡って～……二面
○豊かな自然の中で……二面
○あふれる感動、のしかかる重圧……三面
○南高の良い所、悪い所……四面

四カ月間の軌跡 ～生徒会～

九月から活動してきた後期生徒会は、十二月三十一日で任期を終えることになります。

後期生徒会では、まず体育大会に照準を合わせることになりました。私たちは、体育大会が少しでも盛り上がるように工夫しました。私たちは話し合いを重ね、スローガンを作ることにしました。そうすることで、大会以前から学校全体の意識の向上、よりよい雰囲気作りができればと考えたからです。また競技の順番を変更しました。こうすることで、大会終盤の盛り上げを図ろうとしました。

役員の大半が九月から入った者でしたが、全二十一人の役員は一丸となり、一カ月間をがんばりました。しかし、慣れないことが多く、大会運営等では、十分に満足のいくものではなかったと思います。大会を通じ、多くの生徒や先生方に迷惑をかけたことと思います。

また、それでも、九月二十九日をたのしんでいただけたのであれば、うれしく思います。

十月三十日に実施した、生徒会アンケートへの御協力ありがとうございました。今回のアンケートは、副会長の松本匡孝、齋藤豊の両名が公約した、生徒の意識に関すること、生徒心得に関するものでした。

このアンケートを実施したからといって校則や心得が変わるということはありません。しかし、今後の生徒会でこのような活動をしていくための第一ステップになればと思いました。

また、それ以外の活動としては、西遠女子学園高等学校との交流会を行いました。この交流会では、お互いの諸活動についての情報交換をしました。また、文化祭の規約についてなどの話もしました。そして、今後も交流会等を通じ、情報交換をしていくことを約束しました。

それから、毎年行なわれている交通フェアにも参加しました。登校をテーマに、主張をしました。また、交通安全の劇などを披露しました。

九月からの短い期間ではありましたが、私たち役員一同、生徒会の中にある悪い体質を少しでも改善できるように、そして、行事を通じ、生徒会員が楽しんでいただければと思い活動してきました。

▲ 会長 大澤欣也(中)
副会長 松本匡孝(右)、副会長 藤 豊(左)

▲ 障害突破!!

至らない点も多く、皆さんには大変御迷惑をおかけしました。そんな中でも、生徒のみなさんや、先生方に御協力していただきました。ほんとうにありがとうございました。

一月からは、新たな会長のもと、六月の波濤祭に向けて活動していくことと思います。よりよいものになるように、ぜひとも御協力のほど、よろしくお願いします。

（きんさん）

遠州灘

日本が世界に誇れるものといったら何でしょうか？自動車、電子機器、柔道、オートバイ、といろいろありますが、今、私が一番注目したいのは、アニメーションです。▼日本のアニメーション技術には素晴らしいものがあります。登場人物の動きのリアルさや背景の木目細かさ、コマ割りや映画美は、目を見張るものがあります。▼昨年、日本でもブームを呼んだ「ポケモン」の映画が、全米映画ランキングで一位となり、ピカチュウは、一躍世界的人気者になりました。アメリカでは、「ポケモン」よりも前から、「AKIRA」というアニメが、ストーリー性や映像表現などのクオリティの高さを評価されています。▼「ものの け姫」を世に送り出し、大人から子供まで支持されているスタジオジブリの作品も、世界で公開されました。特にフランスでは、「となりのトトロ」と「もののけ姫」が同時公開され、多くの人の支持を得ました。▼私は、ポケモンのような夢を与える話と、ものけ姫のような、作品自体に深い意味を持つ話の二面が、世界でウケる日本のアニメの要素だと思います。そして何といっても、実写では表現しきれない映像や、ディズニーに勝るとも劣らない、オリジナルストーリーも誇れるものだと思います。▼日本のアニメもピンからキリまでありますが、今後も、日本のアニメが世界で支持され続けることは間違いないでしょう。たかがアニメと侮ってはいけませんよ。

（まき）

阪神大震災から五年たった今

今から約五年前の一九九五年一月十七日、阪神大震災が起こりました。マグニチュード七・二という激しい揺れにより広範囲にわたって電気・電話・水道・ガス等が止まり建物は崩れ落ち、火災が発生するなどの被害が出ました。それにより多くの住民が避難助生活を余儀なくされました。

この震災は大都市で夜明けに起こったために多くの人が就寝中であり、死傷者は六千四百人を超えました。建物が崩れ即死してしまったというのが、死傷者の中で半分以上を占めました。その中でも、六〇歳以上の高齢者が多かったようです。しかし、建物の造りがしっかりしてさえいれば、死傷者数はこれほど多くなかったと思われます。

そこで、寝たきりのお年寄りの一人暮らしの問題や危機管理の不備・行政、マスコミ、住民の地震意識の欠如、地震予知技術などの改善という多くの問題点も上がりました。

しかし、阪神大震災の被害を大きく上回ったのは、去年起こったトルコ西部地震です。

トルコ西部地震は一九九九年八月十七日に起こりました。マグニチュード七・四で死者は約一万五千人、負傷者四万二千人、二〇万人以上が家を失いました。そのため、阪神大震災で使われたプレハブの仮設住宅が無償で提供されました。他にも救援隊や救助犬が派遣されました。

トルコ西部地震がここまで大きな被害を出したのは、いくつかの理由がありました。まず死傷者が圧倒的に多かったのは、発生時刻が現地時間の午前3時ということで住民のほとんどが就寝中であったため、崩れた家の下敷きになり圧死してしまったというのが多いことです。二つ目は、手抜き工事や違法建築による欠陥住宅や新興住宅地の脆弱な建物が多く、そのほとんどが倒壊してしまったということです。

阪神大震災で崩壊した家

震源地は大地震が起こるべき地域として想定されていました。そして、各国はトルコと協力して観測を進めてきたので、今後の地震予知研究への寄与が期待されています。

他の国では去年一月、アルメニア付近でコロンビア地震が起こりました。マグニチュード六・〇という浅い地震ではあったけれど、建物が耐震的でなかったため、死者が二千人に達するという大きな被害を受けました。

私たちの住む静岡県では東海大地震が起こると予想されています。いつ起こるのか分からない地震のために私たちは万全に備えることが必要です。家庭でも、防災袋を作って非常食や飲料水を蓄えておいたり、家具などが倒れないように固定したり、地域の避難所を確認するなど、身の安全のためにできることは、たくさんあります。

阪神大震災から五年たった今でもまだ辛い生活を送っている人たちがいます。私たちはそういう人たちの存在を忘れてはいけないと思います。私たちが震災の現状を把握しておくことも備えの一つでしょう。

（C・O R・N）

南高の良い所・悪い所

今回、我々は「南高の良い所と悪い所についての生徒側の意見を知る」ということで、一年生を中心に、約40名に対し、「南高の良い所と悪い所を答えてもらうが、両方を答えなくてもよい。」という内容で、一人一人に直接意見を聞いて書きとめていくというアンケートを行いました。その結果、ふざけ半分の意見もっともな意見など様々な意見を聞くことができました。

その中からいくつかの意見を紹介していきたいと思います。まずは、全体的に多かった悪い所の方から。

―南高の悪い所―

「とにかく、施設が古い」

これはまさにその通り。そういえば、10月31日に行われたアホウドリに関する講演では、学校側から「今、学校側にはお金があまりないのです。」という言葉が出たりもしました。校舎の壁をよく見てみるとけっこう見つかるとビ割れ、各研究室にあるとされる何年前の物か分からないテレビや冷蔵庫など、古さを連想させるものをいたる所で見つけることができます。

「東海地震が起こった時に、壊れるのが確実なので、学校なのに避難地になっていないのである。」という意見もあるとか。これは大変重要な問題ではないでしょうか。

「階段や廊下がよくすべってこけてしまいそうになる。」

生徒の皆さんなら、必ず一度は廊下や階段で転びそうになった、もしくは転んでしまったという経験があるのではないでしょうか。学校指定のスリッパが悪いのか？廊下や階段の床の造りに問題があるのか？単に不注意な生徒がやたらと多いだけなのか？理由は細かく調べてみないと分かりませんが、危険であることは確かです。今の所、大きな事故は起こっていないようですが、いつ起こるとも限りません。そして何より、転ぶのはとかくはずかしいものです。一人でいる時ならともかく、朝夕の混んでいる時に、皆の前で思いっきり転ぶと特にはずかしいものです。笑われたりなんかしたらもう最悪。皆さんも気を付けましょう。

「空調がなくて、夏や冬に困る。」

これは…少し高望みしすぎではないでしょうか。前にも書きましたが、このお金の少ない南高にそんな高等な設備を求めるのは不可能というのです。何とか工夫するなりして我慢してください。

「購買の品ぞろえが悪い。」

少々個人的な意見ですね。これは人によって意見に差があり、「今の購買に満足している。」という人もいるそうです。僕個人としては賛成しますが…。そういう場合、同じ意見の人を集めて購買に直接訴えてはどうでしょうか。上手くいけば認められるかもしれません。

―南高の良い所―

「笑顔が絶えない」

積極性がない、などと言われもする南高生ですが、明るい性格の人は、けっこういるように思います。

「海が近い」

「近くにコンビニがある」

このような学校の環境をあげる人もいました。

「頭の良い人が多い」

中学校とは違い、同じレベルの人が集まっています。テストの結果から、こう思ったのでしょうか。

校則に対する意見が、ほとんど出なかったのは意外でした。生徒の皆さんが校則に不満を持っていると思っていました。行事などに関する意見も少なくて、学校生活が充実しているのだなあと感じました。

今年度も7ヶ月過ぎました。振り返ると、短いなあと思います。3年生は卒業、1年生・2年生は進級が、だんだん間近になってきます。皆さんも、あっという間に過ぎていく学校生活を少し見直してはどうでしょうか。

ポコリ、T・W、R・E

部活動報告

―水泳部―

インターハイ県大会
女子　総合6位
四百mメドレーリレー　5位
四百mリレー　6位
百m背泳ぎ山本　3位
二百m背泳ぎ山本　4位
百mバタフライ高澤3位
二百mバタフライ　高澤2位
百m平泳ぎ山本　5位
二百m平泳ぎ山本　4位
インターハイ東海大会
二百mバタフライ　高澤7位
県新人水泳大会
百m平泳ぎ　鈴木悠祐5位
二百m平泳ぎ　鈴木悠祐7位
四百mメドレーリレー　7位
四百mリレー　6位

―陸上部―

県高校新人陸上大会
男子
百m　富田8位
百十mH　渡瀬8位
四百mH　佐藤5位
四百mR　牧田出場
三段跳　小笠原34位
円盤投　土屋出場
三千SC　菊岡出場
八百m　水野出場
五千m　土屋出場
女子
四百m　高橋4位
百mH　守屋7位
四百mH　守屋4位
四百mR　7位
千六百mR　7位
砲丸投　中村12位
円盤投　鈴木なつみ6位
（東海大会出場）
ヤリ投　中村23位
鈴木朋世26位
東海大会新人陸上大会
円盤投　鈴木なつみ21位

―女子ソフト部―

西部新人戦
浜南10―2袋商
浜南0―5市立
新人戦西部
浜南0―7湖西

―男子ソフト部―

インターハイ県大会
一回戦　浜南5―12袋井商
静岡県大会　浜南1―31掛工

―男子バスケ部―

第31回全国選抜バスケットボール大会静岡県西部予選
浜南61―87掛川西

―男子テニス部―

新人戦西武大会
団体戦　第3位
シングルス　竹村7位
金原11位
ダブルス　竹村・金原4位
新人戦県大会
3回戦　浜南2―3静岡高
ベスト8

―女子テニス部―

新人戦西武大会
シングルス　丁子13位
ダブルス　丁子・平野9位
団体戦　ベスト16
新人戦県大会
シングルス　丁子
2回戦敗退
ダブルス　丁子・平野組
1回戦敗退

―女子バスケ部―

選抜優勝大会西部大会
2回戦　浜南83―49浜西
3回戦　浜南57―68袋商

―剣道部―

インターハイ東海大会
個人　高柳5位
西部地区高校剣道大会
男子団体準々決勝
浜南1―1横須賀
ベスト8
女子団体準々決勝
浜南1―2浜名
ベスト8

―女子バレー部―

西部バレーボール6人制選手権大会
Aブロック2位
浜南2―0学芸
浜南0―2浜名
決勝トーナメント2回戦敗退

―サッカー部―

インターハイ県大会
一回戦　浜南1―0沼津東
二回戦　浜南1―0清水工
準々決勝
浜南0―1藤枝明誠

―野球部―

西部地区新人戦
浜南3―0天林
浜南2―3掛西

―男子ハンド部―

西部選手権
浜南17―5城北工
浜南5―12一俣

―新体操―

県大会
団体　8位

―吹奏楽―

第28回マーチングバンド・バトントワリング東海大会
○高等学校小編成の部　金賞
全国大会出場

（きくけこ）

もうすぐ冬休み!!

編集後記

毎日の忙しさで期限ギリギリの原稿。つらい。きんさん

新しいことだったので、少しとまどった。Y・W

とてもとてもがんばった。N・F

なかなか長い記事になったので大変だった。R・E

今回は、アンケートが大変だった。T・W

今回は前回の続きができてよかった。Y・M

今年に以上に文字数が多くてかなり大変だった。M・O

ガンバった。まき

調べて初めて分かったことがたくさんありました♡R・N

初めてのインタビューだったので緊張しました。A・Y

ケーキを作るのにとても苦労した。N・K

いろいろ調べるのが大変だったけど楽しかった。C・O

いろいろと注文とかが多くて大変だった。ちくわぶ

ねむくなってきた。123

インタビューして楽しかった。T・S

初めてだったけど、しっかりできました。M・S

前回より積極的に取り組めた。Y・N

よくできた。K・N

研修旅行
～全国を巡って～

A コース　東北・関東

1日目は、会津の五色沼等の自然を楽しむハイキングをしました。会津はもう紅葉が始まっていて、美しい景色を眺めることができました。五色沼は、沼一面が、神秘的な緑色や水色で輝いていました。1日目に泊まったホテルは、三日間で、一番高級そうなホテルで、優雅なひとときを過ごせました。

2日目は、会津の街を班で研修しました。あいにくの雨模様でしたが、飯盛山や鶴ケ城や武家屋敷といった、歴史的文化財を研修することができました。会津に隣接する喜多方の名物「喜多方ラーメン」を食べに行った班もありました。

3日目は、東京研修でした。東京では、朝の電車の通勤・通学ラッシュを体験しました。高層ビルやいろんな店が並び、設備にこそ整っていたけれども、東京は人の住む所ではないと思いました。

4日目は、横浜の街を歩き回りました。中華街は、華やかで活気あふれる所でした。また、マリンタワーでは、横浜港を一望することができました。

三日間の研修で、たくさんの思い出を作ることができました。（まき）

B コース　山陽・関西

一日目は広島の平和記念公園を訪れた。平和の碑の前で記念撮影をした後、公園内を一周し、原爆の子の像や原爆ドームなどを見た。元安川の対岸から見た原爆ドームは思ったよりも小さかった。資料館を見て回った後、被爆者講話を聞いた。今もなお、後遺症で苦しんでいる人がいるということを知り、原爆の悲惨さを感じると同時に戦争への憎悪の念がこみ上げてきた。

二日目は瀬戸大橋を渡り、四国へ向かった。途中で与島PAに立ち寄り、咸臨丸遊覧とバーベキューを楽しみ、お土産を購入した。午後はコース別に分かれて金比羅宮や四国村へ行った。

三日目は岡山、倉敷、京阪神地区の班別研修だったが、大阪に向かう人が多かった。心斎橋やらアメリカ村に行ってショッピングを楽しみ、商業都市大阪の活気を肌で感じた。関西の人は明るくて気さくな感じだったので、旅がよりよ楽しいものになった。

四日目は京都、奈良の班別研修だった。寺社を回ることで歴史に触れ、気分も一新できた。お土産もおたべや京漬け物などをたくさん買い込んだ。いい思い出になったと思う。（ちくわぶ）

C コース　九州

関西・九州のグループは早朝浜松を出発し大阪駅にてグループ研修となった。海遊館では日本でも珍しいジンベイザメをはじめとし、かわいらしいペンギンや、とても不思議なクラゲなどいろいろな水槽がいてみんなクギづけで見ていた。その後、フェリーに乗って一夜を過ごした。翌朝九州に着きすぐにバスに乗りハウステンボスに向かった。ハウステンボスはオランダをそのままに表現したところで大きな風車や建物などがあり、日本にいるようなことなど忘れてしまう所だった。きっと

▲ 会津・飯盛山にて

豊かな自然の中で…

本年度も一年生は二富士山籠山の村」で宿泊訓練を行った。宿泊訓練を行う目的は二つ。まず一つめは、豊かな自然の中で活活動を通して自主性・協調性を養うこと、そしてもう一つは、先生や友達と相互理解を深めることである。この目的を達成すべく三日間の活動計画は、事前に各ＨＲで進められてきた。ハイキング、自炊、肝だめしなどＨＲごとにさまざまな活動内容がならんだ。活動が成功する決め手となるのは、各自の積極的な取り組みだ。

十月二十五日、一年生を乗せたバスは浜松をあとにし、「富士山麓山の村」がある富士宮市へと向かっていた。天気は生憎の雨だったが、バスの中は山の村の話題で大いに盛り上がっていた。どんな宿泊棟だろう、寒いかなぁ、誰が誰の隣で寝ようか…など私達の期待は膨らむばかりだった。

山の村の話題が尽きないまま、私達は目的地に到着した。外は相変わらず雨だったので昼食はバスの中で済ませ、入所式は多目的ホールで行われた。入所式では、所長さんに集合状態が良いと誉めていただき、私達は改めて南高生としてゆ恥ずかしくない行動をしようと心に決めた。

欠席者もなく、三日間の宿泊訓練は大変良いスタートをきった。

一日目の夜は、野外炊飯所が大にぎわいだった。

普段、薪で火をおこすことのない私達にとって御飯をたくことだけでも大苦戦した。火加減の調節は大変難しく、もちろんいつも家で食べている炊飯器でたいた御飯と同じようには出来上がらなかった。しかし自炊の係に当たった班の人達はすすまみれになりながら一生懸命クラス全員分を作ってくれた。機械なんかでは分からない、友達の温かさがこもった、本当に美味しい夕食だった。

▲ 宿泊棟

は長く、日差しもかなり強かったため、最後の方ではみんなの顔に疲れた様子も見受けられた。目的地までたどりついた時にはぐったりと座り込んでしまったが、そこで友達と食べた弁当は最高においしかった。少しの間、記念撮影をしたり、周りの景色を眺めて過ごした後、しぶしぶ立ち上がり宿泊棟へ向かって歩き出した。もう少し木々の中でゆっくりと休みたかった…と思った人も多かったのではないだろうか？

最終日は創作活動として竹とんぼを作った。大きな鉈を使って竹をけずるみんなの表情は真剣そのもの。出来上がった竹とんぼは、みんな微妙に形も色も違う。世界にたった一つの竹とんぼは一生の宝物となった。

三日間というのは、こんなにも短いものだっただろうか。私達の宿泊訓練はあっという間に終わってしまった。しかし、得たものは大きい。

教室では分からなかった友達の優しさや、意外な一面に出会った人も多いだろう。あるいは先生の意外な一面に出会った人もいるかもしれない。

宿泊棟での生活は決して便利なものではなかった。重いリヤカーは一人では動かせないシーツを取りに行くのも一人では絶対にできない。だけど、班の人やクラスみんなの力が集まれば、それは簡単なことだった。

仲間が自分にとって、どれほど大切な存在なのかということにあらためて気が付いた。

そして豊かな自然に感動した。山の空気はとても澄んでいて、夜になると星空がとても近くに感じられた。浜松では味わえない体験をすることができた。

豊かな自然に囲まれて過ごした三日間が私たちには欠けていた重要なことを教えてくれたと思う。友達がいてくれるからこそできることや、自然が私達の生活を支えてくれていることを忘れないで、これからの生活を充実させていきたい。（Ｙ・Ｎ　Ｍ・Ｓ）

奥さんの料理は何でもおいしい

今回は中村成秀先生の私生活や趣味・南高の印象などについて語っていただきました。

◇　◇　◇

―南高の生徒の印象を教えて下さい。

南高の生徒はとてもすばらしい生徒が多いね。あえて言えば…そうだなあ。自分から行動する事が必要な時もあるのだ！という事を覚えておいてほしいなあ。

―今までの中で一番楽しかった事は何ですか。

グループのみんなもまたハウステンボスに行きたいと思っているに違いない。

翌日バスで長崎駅へ向かい、僕のグループはグラバー園で昔の西洋の家を見た。そこで、長崎は外国との交流が昔からあったということがよく分かった。そして集合場所近くの原爆資料館では、原爆によるやけどや、焼けこげた石、また、子供が原爆のことについて書いた作文などを見て、当時のものすごさを感じ、資料館ではずっと緊張しっぱなしだった。

そして最終日、午前中だけ福岡市内を研修した。福岡タワーにのぼって見た景色はとてもきれいだった。駅前ではみんなたくさんのおみやげを買ってあったので、とても重そうだった。

4日間の研修旅行はとても楽しくその土地の歴史や特色などを実際行って学ぶことができて、とてもよかった。（フジイ法）

中村成秀 先生

人を語る

―ドライブはどこに行ったりしているのですか。

うーん…毎日が楽しいよ。授業も楽しいし。ただ家が遠いんだよねぇ。

―休みの日は何をして過ごしていますか。

本を読んだり、ドライブをしたりしています。

―家族サービスしてますか。

してるよっ。家事とかもやるしねぇ。結婚してから料理が簡単だっていうことがわかったよ。

―奥さんの手料理で一番おいしいものは何ですか。

うーん、奥さんが作る料理は何でもおいしいよっ。

―いいことですね。ところで奥さんとはどうやって知り合ったのですか。

奥さんとはね：同じ職場だったからねぇ。

―では最後にこのインタビューの感想を教えて下さい。

いやあ、楽しいインタビューだったよ。

◇　◇　◇

中村先生、御協力ありがとうございました。（Ｔ・Ｓ　Ａ・Ｙ）

そうねぇ。海よりは山だねぇ。今の季節だったら紅葉がきれいだし。

―もちろん奥さんとですか。

そうだねぇ。一人で行っても寂しいしねぇ。

―そうですよね。そういえば先生の奥さんはとても美人だというわさをよく聞くのですが…。

あはは。そうだねぇ、うーん…（照）

想像におまかせしますよっ。

論説　あふれる感動・のしかかる重圧 ～オリンピック～

オリンピック、それは四年に一度のスポーツの祭典である。さまざまな国や地域の人が参加し、世界中が注目する。「オリンピックは参加することに意義がある。」という有名な言葉があるが、選手たちにとってみればオリンピックは四年間の練習の成果を発揮する場であり、結果がすべてだと言える。また彼らは選ばれた国の代表である。それだけに彼らにのしかかる重圧には計り知れない物があるだろう。

今年行われたシドニー大会では、柔道女子四十八キロ級に出場した田村亮子選手がこういった重圧をはねのけ見事に金メダルを獲得した。三度目のオリンピック、金メダルを宿命づけられた彼女にのしかかる重圧も凄まじかったに違いない。しかし彼女は、オリンピック前抱負を聞かれ自分を追い込むかのようにこう答えている。「最高で金、最低でも金２」きっと二大会連続で決勝で敗れ、もう負けられないという強い思いがこの言葉になったのであろう。また、この彼女のオリンピックにかける強い思いが金メダルへとつながったといえるのではないだろうか。期待や重圧というものは、勝てば勝つほど上へ行けば行くほど大きくなってゆく。そういった中でも勝ち続けていく、それこそが真の強さなのだといえよう。

しかし、重圧がのしかかるのは選手だけではない。審判にも同じことが言える。オリンピックに限らず試合というものは審判に大きく左右される。つまり、審判は選手の運命を握っているのだ。だからこそ審判に重圧がのしかからないはずがない。オリンピックほどの大きな大会になればなおさらだ。しかし、審判も人間なのだから誤った判定を下してしまうこともある。今大会柔道男子百キロ超級に出場した、日本の篠原信一選手は自分のポイントとなったはずの技が相手のポイントになるという不可解な判定もあり、金メダルを逃した。誤審を訴えても結果はくつがえらなかった。おそらく本人は、何ともやりきれない気持ちだったろうし、柔道関係者や多くの日本人も納得行かなかったであろう。私は「弱いから負けた。」と言った篠原選手が気の毒で仕方がない。誤審があるのは仕方がないが、誤審がくつがえり、より多くの人が納得できる結果になるように今後変わっていってほしい。

オリンピックが幕を閉じた後、十月十八日からシドニーではパラリンピックが開幕し十二日間にわたり、障害を持つ選手たちが力と技を競い合った。パラリンピックには、オリンピックとはまた違った感動がある。世界から集まった選手たちの障害はさまざまで、でも競技者としての誇りや勝利への執念は、五輪選手に負けていない。彼らの競技している姿を見ていると障害を感じさせないほど力強い。おそらく彼らは人一倍の苦労や努力を積み重ねてきただろう。それだけにパラリンピックにかける思いは相当なものであるに違いない。今後、もっとパラリンピックが世界へと広がっていってほしい。

オリンピックにしても、パラリンピックにしても共に私達に感動を与えてくれる。また、これらの祭典は民族融和や世界平和ともつながっている。これからもこれらの祭典を通し、さまざまな感動が広がっていくだろう。その感動が途切れないようこれからもずっと平和な世の中であってほしい。（Ｍ・Ｏ）

校内トピックス ―先生、ご苦労さま―

今回の校内トピックスでは、今年度退職される国語科の富田先生と理科の亀先生に、インタビューをさせてもらいました。

質問は次の通りです。

①先生になられたきっかけは？

②今までの教師生活で一番大変だったことは？

③今までの教師生活で一番うれしかったことは？

④退職後はどんな生活を送りたいですか？

⑤南高の生徒に一言お願いします。

▲ 富田直次郎先生

〈富田先生〉

①大学を卒業した年、ちょうど高校に入る人達が急増していて、大学で面接を受けたのがきっかけ。南高が創立したときと同じ年のことだった。

②学校では、あまり大変なことはなかったけれど、登校拒否をしている生徒と、どう向き合っていくかが大変だった。

③いろいろな生徒にめぐり会えたこと。落語研究会のメンバーでキャンプをした時、台風が直撃してしまってキャンプを中断し、近くの中学校に泊めてもらい、運良く助かった。今でも思い出すけれど、本当に助かってうれしかった。あと、生徒が撮影した8mm映画をたくさんの人が見に来てくれて、文化祭で初めて賞をとったこと。

④午前中は神主の仕事をし、午後は物を書いて過ごすのが理想。

⑤大人しいだけではなくて、みんないろいろな面を持っていると思う。

〈亀先生〉

①子供が好きだから。

②いろいろあったけれど、もう忘れてしまった。

③若い頃、学校行事でクラスで山へ行ったとき、天気が大変悪くて、道に迷い遭難しそうになったけれど、無事に助かったこと。やっと宿舎を見つけたときは、とり肌が立つ程うれしかった。

④先のことはまだわからないけれど、最近始めた陶芸は続けたいと思う。デジカメでもっと遊んでみたいし、犬のサクラさんとも遊んであげたい。

⑤真面目で愛すべき生徒だけれど、力強さがあるともっといいのではないかと思う。

▲ 亀　昭孝先生

富田先生も亀先生も、今までの教師生活を振り返り、たくさんのお話を聞かせてくれました。みなさんも、先生方にお話を聞いてみてはどうでしょうか。

Ｙ・Ｍ

日韓共催Ｗ杯　開幕に向けてのカウントダウン

コリア・ジャパンの愛称を持つ二〇〇二年Ｗ杯まであと五三三日。シドニー五輪が終ったばかりで気が早いという声も聞こえてきそうだが、南米予選に続いて欧州予選も開幕し、各国はＷ杯に向けて動き出している。

一方、静岡会場になる「エコパ」の建設も来年三月末の完成を目標に、急ピッチで進められている。「エコパ」の名前の由来は「エコー・歓声のこだま」と「エコロジー・環境」を意味する「エコ」、「パル・仲間」と「パーク・公園」を意味する「パ」を組み合わせた合成語からなるらしい。完成すれば収容人員五万六百人のビッグスタジアムになる予定で、Ｗ杯一次リーグだけでなく準決勝の会場にもなるという。

スタジアムはこの他に、決勝戦が行われる横浜国際競技場などすでに完成している所もある。会場準備は着々と進められているが、チケットの販売方法に関する問題も忘れてはいけない。

チケットの販売方法は一般販売と開催地住民向け販売の二つである。前者は郵便局やコンビニエンスストアで申込み、後者は県内の市町村役場などで申込書をもらって県開催推進委員会へ郵送するのだが、インターネットでの申込みも可能らしい。国内向けのものは全体の五十％になるが、人気高になるため抽選ということになるらしい。ちなみに値段はカテゴリー3で千円～三万四千円である。

ところで今度のＷ杯は、初のアジア開催、初の共同開催、二十一世紀初のＷ杯と初物づくしである。この一大イベントを成功させるために日韓両国が協力し合うということはすばらしいことである。これを機に日本と韓国は、互いの民族を分かり合える様な、仲になることを期待する。（ちくわぶ）

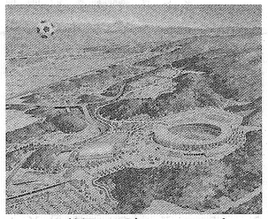
▲ 静岡スタジアム　エコパ

チーズケーキ　簡単レシピ

◎アメリカンチーズケーキ◎

ニューヨークのユダヤ系の人々が作り出したといわれるタイプのチーズケーキ。フンワリとしたスフレタイプのベークドチーズケーキとは違って、しっかりしっとりとしている。作り方も簡単で、とてもおいしい。

○材料・道具

クリームチーズ	340 g
卵（全卵）	3 個
生クリーム	200 g
砂糖	100 g
レモン	1/4個
薄力粉	大さじ3
強力粉	少量
ラード	少量
スポンジ（ケーキ型大）	1
ミキサー　ふるいうで	
ナイフ　ケーキ型	

①卵（全卵）・砂糖・生クリームと適当に手でくずしたクリームチーズを一緒にミキサーにかける。

②よく混ざったところで、レモン汁とふるった薄力粉を加え、さらに4～5分ミキサーにかける。

③スポンジを2～3ミリの厚さに切り、ケーキ型の底に合わせて形を整える。

④ケーキ型にラード（又はバター）をぬり強力粉をふるってはたき、薄く切ったスポンジを敷き生地を流し入れる。

⑤170度にあためたオーブンで40分はと表面がキツネ色になるまで焼いてできあがり。

⑥よく冷ましてから型からとり出し冷蔵庫で1～2日おいてから食べると味がよくおちついてしっとりとしておいしい。生クリームをそえたりパウダーシュガーをふってもよい。

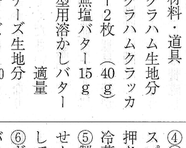
▲アメリカンチーズケーキ

◎チョコ&バナナチーズケーキ◎

基本のベークドチーズケーキをマスターすれば、それにガイドをもらってＪＡＷＣＯへ、後者は県内の市町村役場などで申込書をもらって県開催推進委員会へ郵送するのだが、インターネットでの申込みも可能らしい。国内向けのものは全体の五十％になるが、人気高になるため抽選ということになるらしい。ちなみに値段はカテゴリー3で千円～三万四千円である。

ところで今度のＷ杯は、初のアジア開催、初の共同開催、二十一世紀初のＷ杯と初物づくしである。この一大イベントを成功させるために日韓両国が協力し合うということはすばらしいことである。これを機に日本と韓国は、互いの民族を分かり合える様な、仲になることを期待する。（ちくわぶ）

○材料・道具

・グラハム生地分	
グラハムクラッカー	2枚（40 g）
無塩バター	15 g
型用溶かしバター	適量
・チーズ生地分	
クリームチーズ	120 g
無塩バター	10 g
サワークリーム	大さじ1
グラニュー糖	35 g
製菓用スイートチョコ	35 g
卵（L玉）	2/3個
薄力粉	小さじ1
コーンスターチ	小さじ1
バナナ	1本
ふるいうで	
オーブンシート型（直径12 cm）	
泡立て器	
麺棒	
ボウル	
ゴムベラ	

①型の底と内側に溶かしバターをハケで塗り、底の形に切ったオーブンシートを敷いておく。

②クラッカーは厚手のビニール袋に入れてめん棒でたたき細かく砕く。

③無塩バターを溶かし、②に加えて混ぜる。

④③を型の底に敷き詰める。スプーンの背などでキュッと押さえつけて、敷き詰めたら冷蔵庫で冷やしておく。

⑤製菓用スイートチョコは湯せんにかけて溶かし滑らかにしておく。

⑥ボウルにクリームチーズとバターを入れて混ぜ⑤を入れてさらに混ぜる。

⑦グラニュー糖を2回に分けて入れ、そのつどよく混ぜる。

⑧溶き卵を3～4回に分けて加え、刻んで細かくしたバナナを入れ、よく混ぜる。

⑨薄力粉とコーンスターチを合わせてふるい、⑧の生地に加えて混ぜる。

⑩型に流し、3～4ミリの厚さにスライスしたバナナを並べ、160度のオーブンで20分、180度に上げて15～20分焼く。

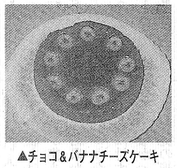
▲チョコ&バナナチーズケーキ

（Ｙ・Ｗ　Ｎ・Ｋ）