浜松
みなみ
旋風おこせ!!
新生徒会
発行所
県立浜松南高校新聞部
静岡県浜松市米津町
印刷
浜松共同印刷株式会社

六月二十七日、昭和四十三年度後期生徒会長の選挙が行なわれた。立候補受付期間の六月十四日から十八日までに33Hrの新村文保君、33Hrの山野博典君の二名が立候補し同二十六日、本校体育館において立ち合い演説会が開かれた。……東、五十三票差で山野博典君……副会長には27Hrの鈴木なみえさんが任命され、後期生徒会本部が成立した。新本部は前期生徒会の生徒との一体化」の意志を引き継ぐとともに、山野会長の公約「風紀問題の解決」の具体策を打ち出し、その活躍が期待されている。

風紀問題一本で
長挙会選 高学年に目立つ無効投票

後期生徒会本部が山野会長をはじめとする本部役員十七名を七月四日に発足した。任期満了による生徒会長の選挙が先月二十七日に行なわれ、風紀問題を徹底的に解決するという山野君が、前期生徒会の生徒との一体化をスローガンとする新村君を五十三票差で破った。開票結果は次のとおりである。山野博典（六三票）、総投票数（二三二票）、無効投票数（一八票）、新村文保（五七票）、総投票数（二三二票）、無効投票数（一八票）

開票の結果無効投票数が多いことが目立った。これは一年（16票）二年（43票）三年（69票）と高学年ほど増している。生徒会活動というものをよく理解できている高学年ほど無効票が多いことは生徒の生徒会本部への関心が薄いことを示している。無効票が多い原因の一つとして投票方法に問題があると考えられる。選挙管理委員会は、この件について「今（前期生徒会長選挙）までは○式で成功してきたし開票時に難問がスムーズにいくので今回（後期生徒会長選挙）も○式にした。名記式という案は提案されなかったが、それにすると誤字があったとして今回以上に無効票が出るのではないか」と語った。

無効票の中には○式というのに×○印を書いたり、イタズラを書いた投票用紙もあり、ゴミを入れる生徒もいた。また、一度投票した者が二度も投票会場に来て二重投票しようとした。こうして終った結果を見ると、生徒会本部の不振状況に選挙管理委員の不満発さもさりながら生徒一人一人の自覚が先決のようだ。

山野会長は前期本部役員の厚生担当として旧松浦会長に協力して考えた。旧会長の山野新会長に対する要望を尋ねるとともに任期八カ月間の方針を新会長に聞いた。新会長は「生徒会誌の運営がスムーズにできなかった。・書記・会計・厚生二年生が送る会は連絡が不充分であった。・保健・仕事が理解できなかった。・書記・集会・図書・放送・風紀・今までより活発であった。風紀上の問題をとりあげたが、真摯指導できなかった。

雄大な阿蘇の下に

恒例の二年生の阿蘇集団訓練が五月十三日から二十四日までの間に三班に分かれて行なわれた。一、二班は新幹線で、三班は国鉄側の都合で普通列車で途中急行に乗り換え熊本に向かった。今年は新しい企画として、解体HR談話会、仙酔峡でのスケッチ、生物観察が加えられ、阿蘇での楽しい思い出がアルバムの一ページに飾られたことであろう。しかし、この集団訓練も去年あたりからその成果が問題にされ一時話題にのぼった。我々はこの集団訓練をどのように生かせばよいのだろうか。

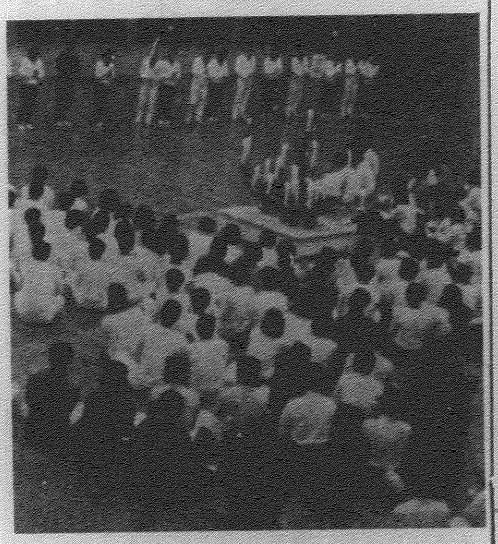

キャンドルの下での楽しい集い　深く思い出に残った

成果を生かせ!!

問題残す集団訓練

今年も例年通り二年生は、阿蘇集団訓練を行なうことになった。

〔一班〕二十一・二十二・二十七日HR十三・二十八・二十九日HR十六日〜二十一日　〔二班〕二十四・二十五・二十六HR十九日〜二十四日

五月二十二日、遠足が行なわれた。この行事の始まりは、二年生の阿蘇外教室の期間中、一・三年生にも同様のものを、またレクリエーション的な意味ももたせて行事を考えた点にある。これがきっかけとなりこの行事もすでに四回目になる。鳳来寺山、湖西連峰、滝沢と目的地も変わり今回を迎えた。参加生徒は「先生と生徒との親睦、自然との対話等に役立っている」と語っている。学校行事の中でもっとも注目されてきた行事のひとつに数えられる。

今回の遠足の目的は「遠く歩くこと」であった。自分の体力に自信を持たせ、秋に行なわれる御殿場野外教室において遠足をするためである。先生、生徒側ともに「楽しい一日でした」と感想をもらしていたが、この目的はうらはらに受け入れられたのだろうか。

〔一年生・滝沢山方面〕

風さわやか五月二十二日。一年生の目的地は滝沢である。八時三十分に集合、八時四十五分出発、一路滝沢山へ。一時間バスに揺られて大平に到着。ここから十四・五キロ歩いて行かなければならない。道は急坂で細道で険しい。呼吸も乱れる。汗が噴出る。時おり吹き渡る風が快い。横を流れる都田川の水の音も疲れをいやしてくれる。新緑の若葉、大葉・小葉畑の緑目にしみる。私達の歩調に合わせるかのように景色も移り変わる。あえぎあえぎ登って二時間三十分。到着々上気した赤い顔にも風が笑いがこぼれる。無心におすべをほおばる者、楽しいゲームに身を投じる者、中学生に返ったようだ。諸先生方の顔にも笑いが絶えない。疲れもぬぐい去られる。帰へ行は滝沢小学校へと降りて行った。

〔三年生・鳳来寺山湯谷コース〕

三年生二行は鳳来寺山から湯谷へというコースでバス旅行が行われた。バスめぐりという簡単な遠足ではあったが充分に楽しむことができた。鳳来寺山の千歳杉という樹齢千年の巨木の遺跡で暑も思い出に残る場であった。

好評だった解体HR談話会

初の試み

今回初めて解体HR談話会が行なわれた。これは談話会をふやして欲しいという生徒の要望と、商業科と普通科の話し合いの場を設け互いの意見を交換し、理解し合うという意図で行なわれたものである。学校側のアンケートを参考に解体のあり方について考えてみた。

解体ではよく話し合えましたかという質問に対しては、よく話し合えた(55%)話し合えない(45%)という結果がでた。

解体についてどう思いますか、という質問に対しては、異性の意見が参考になった。他のホームルームとの交流ができた。またこれとは反対に、時間が少ないためあまり話し合えなかった。教師の意見が途中に入ってなごやかな雰囲気がこわれた。

以上のような意見がだされたが、これに対して学校側では「初めてのことで不十分な点があった。しかし全体的にはよく話し合えた。教師の途中の発言の件は、司会者の進行が行き詰まった時、スムースに進行させるための配慮である」と語っていた。

この解体HR談話会は阿蘇だけで終わらせないで、これからの学校生活にもとり入れていこう。

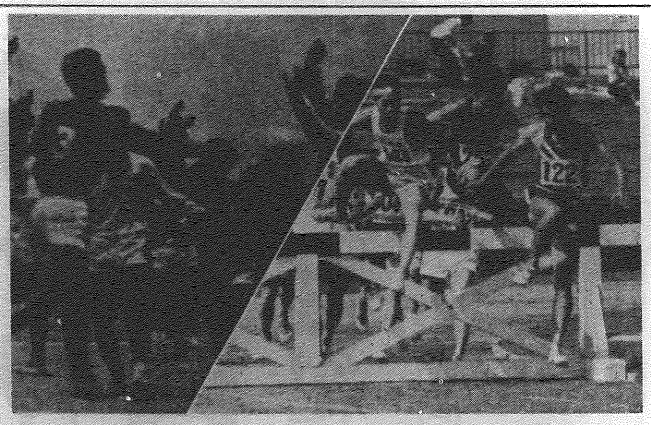

(右の写真)力走する選者(右)のファイト
(左の写真)汗と泥にまみれて奮闘するハンドボール部

実力発揮する運動部

インターハイめざして

県スポーツ祭 東海大会第三位

スポーツ祭

▽五月十八、十九日の両日にわたって、県スポーツ祭が行なわれた。この試合で女子バレーボール部は創立以来初めての三位という好成績を収めた。また男子ハンドボール部は、決勝戦で磐田清水商と延長戦の末引き分け、優勝をわかちあった。剣道部では、種子由美さんが第三位に入賞した。

結果は次のとおりである。

バレーボール女子
一回戦　本校2−0吉原高
二〃　〃　2−1清水西高
三〃　〃　0−2浜名高
(本校第三位)

ハンドボール男子
一回戦　本校32−3吉原高
二〃　〃　26−11天林高
準決勝　〃　19−10磐田農高
決勝　〃　15−15清水商
(延長戦の末引分優勝をわけあった。)

ハンドボール女子
本校14−17清水女子商

バスケットボール男子
本校67−75藤枝東高

バスケットボール女子
一回戦　本校48−40御殿場高
二〃　〃　43−65静岡精華高

剣道　男子団体
一回戦　本校6−1松崎高
二〃　〃　2−5島田高

女子個人戦
種子由美　第三位

インターハイ県予選

▽六月九日はバスケットボール、六月十五、十六日はハンドボールとバレーボールのインターハイ県予選が行なわれた。

この試合で、男子ハンドボール部は、「御殿場高との試合の時は雨のためグランドのコンディションは最悪。また清水西業高との試合の時は、みんなかたくなった」(マネージャーの話)にもかかわらず第三位という成果を収めた。

結果は次のとおりである。

バスケットボール男子
一回戦　本校73−61清水東高
二〃　〃　41−69清水南高

バスケットボール女子
一回戦　本校55−17日大三島高
二〃　〃　39−51西遠高

ハンドボール男子
一回戦　本校24−6一瀬高
二〃　〃　25−1御殿場高
準決勝　〃　25−13三島南高
決勝　〃　8−13清水西業高
(本校第二位)

ハンドボール女子
本校5−10清水女子商業高

バレーボール男子
本校0−2三島南高

バレーボール女子
一回戦　本校2−0三島南高
二〃　〃　0−2清水西高

男子ハンドボール部

森インターハイ出場 猛

▽六月二十、二十三日の両日にわたって、陸上の東海予選が駿河で行なわれ、本校は、全体活動などの行動に移る時の無駄話をつづけめはずれたといえよう。青年の家では消灯十時半、起床六時半となっておりとれをみてもまた、夕食を済ませてHR談話会を行なうまでの時間をみても、御殿場と比べてかなりの余裕が感じられる。この余裕の利用は、大部分の人が体育館でバドミントン・バレーボール・卓球などを普通科と商業科または他の青年団体の人達と一緒になって汗をかきかきスポーツを楽しんでいた。

中岳登山・解体HR談話会・フォークダンスなどと青年の家での集団訓練を終え、帰りの船中で「もう一、二日青年の家で生活を送りたかった」という話もちらほら聞かれた。生徒の親みは、あのキャンドルサービスなどに期待をかけており、アンケートの結果によるとキャンドルサービス・解体HR談話会がよかったという意見が出された。

青年の家では、(一)生活は折り目正しく、(二)規律正しく、(三)来た時よりも美しく、という三つの信条をかかげて、規律正しい共同生活を営んでもらうことを目的としている。この点については

ドルサービスなどに期待をかけており、アンケートの結果によるとキャンドルサービス・解体HR談話会がよかったという意見が出された。

青年の家では、(一)生活は折り目正しく、(二)規律正しく、(三)来た時よりも美しく、という三つの信条をかかげて、規律正しい共同生活を営んでもらうことを目的としている。この点については

本校は、全体活動などの行動に移る時の無駄話をつづけめはずれたといえよう。青年の家では消灯十時半、起床六時半となっておりとれをみてもまた、夕食を済ませてHR談話会を行なうまでの時間をみても、御殿場と比べてかなりの余裕が感じられる。この余裕の利用は、大部分の人が体育館でバドミントン・バレーボール・卓球などを普通科と商業科または他の青年団体の人達と一緒になって汗をかきかきスポーツを楽しんでいた。

中岳登山・解体HR談話会・フォークダンスなどと青年の家での集団訓練を終え、帰りの船中で「もう一、二日青年の家で生活を送りたかった」という話もちらほら聞かれた。生徒の親みは、あのキャンドルサービスなどに期待をかけており、アンケートの結果によるとキャンドルサービス・解体HR談話会がよかったという意見が出された。

青年の家では、(一)生活は折り目正しく、(二)規律正しく、(三)来た時よりも美しく、という三つの信条をかかげて、規律正しい共同生活を営んでもらうことを目的としている。この点については

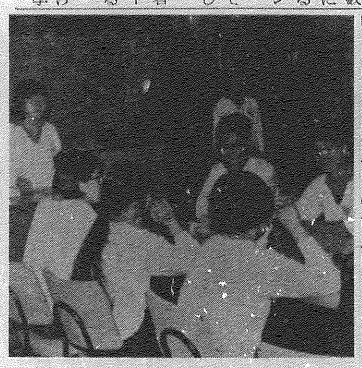

グループに分かれてなごやかに進められる HR 談話会

生徒の手で緑の学園を

校内各所に芝生

最近、校内の芝生の美しさに気づいた人も多いだろう。この芝生は磐田市の松島園から仕入れ、職人の手によって四月十五日に植え終わったものである。中庭の芝生を中心に、校内各所に緑化が進み、三方月後の今日まで緑をたえている。これは校内緑化を目的としたもので、和やかな学園を作っている。

手入れは園芸部員がいないため、倉見先生、園芸グループ(二十二名)が中心に行なっている。芝生の草取りは一年目が大切であるので、体育課の先生が見教的に授業中(特に体育時)に行なっているが、草から育てていくことは反対に、時間が少ないためあまり話し合えなかった。教師の意見が途中に入ってなごやかな雰囲気がこわれた。

以上のような意見がだされたが、これに対して学校側では「初めてのことで不十分な点があった。しかし全体的にはよく話し合えた。教師の途中の発言の件は、司会者の進行が行き詰まった時、スムースに進行させるための配慮である」と語っていた。

この解体HR談話会は阿蘇だけで終わらせないで、これからの学校生活にもとり入れていこう。

倉見先生は、「鹿島に芝生はない、草から育てていくことが人間の成長過程に似ているので重要だと考えた。また、芝生の草取りは保育園の子供たちの学園の基礎としたいものである。

これを機会に、校舎の各所に緑化を進め、自然に親しむ機会を多くして、明るい学園生活の基礎としたいものである。

ピンチ!! フェニックス

フェニックスが枯れた?御心配なく、けっして枯れたわけではない。埋め替えると、一時的に枯れたような状態になるのである。よく見ると、内側から芽が大きく伸びてきている。この芽を大切に育ててゆこう。

勧んで身体を鍛えよう

・保健衛生への意識
何事をするにも頑強な身体であれば、ことです。しかし、特殊である高校生諸君は、保健衛生に留意するのみならず、みずから勧んで身体を鍛えていただきたい。

・校内に対する注意事項
・便所の清掃、今までは水で流す程度でしたが、近いうちに消毒液等無人の学生ですので、日を決めてきれいにして頂きたい。(詳しくは後日掲載)

・我々には、案内外にしろ、便所にしろ、実に清潔がなされていない。いいかげんに扱える。自分たちの学舎である。清潔で清掃しようではないか。

・その他、花なども、是非、生けてほしい。造花でも結構。しかしできるだけ本物のほうが良い。造花は枯たすぎる。いずれにせよ、花を好かない人は少ないと思う。花のある教室は美しく感じがよい。これだけでも、精神衛生の面からも生活環境の向上の一環として実行していただきたい。

これらは、どれも自分には、関係ないと言える問題ではない。自分がその生活環境を良くせずに楽しい学校生活が、送れるはずがない。ひとつ、保健衛生に限らず、それ以上に生活環境の向上のために、良いと言うことを実先して行なってほしい。それが、身体的精神的衛生の向上のあらわれなのであるから。

・日光浴
日光浴は、健康の増進、あるいは疾病の治療のために、日光にさらされての一部、または全部をさらすことで、古くから日光療法といわれている。太陽光線に含まれている紫外線、赤外線、可視光線などが総合的に身体に作用し、皮膚や全身の低抗力を増進しビタミンDの喪失などに効果がある。

日光が健康に不可欠なものであることは古くから知られていたが医学的療法として用いられていたのは、一九〇一年ベルナルドがひ臓手術後の悪性肉芽に用いて効果を得たのが最初であった。

日光浴の適応症は、関節結核、クル病、慢性関節リウマチなどでまた脳病的な人や虚弱体質の人もなるべく日光にあたった方が良い。日光浴は、一般に戸外で行ない病院やサナトリウムなどでは、屋上やバルコニーなどに設けられている。

日光浴をするには頭や目を直射からさけ、原則として足から始めてゆしずつ広げて全身におよぼす。明日の体力作りに日光浴を!!

(学校保健より)

編集後記

うっとおしい梅雨も明け、待ちに待った夏休みがやって来ました。今回は、期末テストをひかえてあわててしまいましたが、ここに十七号をお届けすることができ部員一同喜んでいます。なお、批判アドバイスは編集室まで。

部長　水野　隆夫
副〃　加藤　亨之
会計　鈴木多見子
部員　岩崎　健二
〃　坪井　憲雄
〃　天野　順子
〃　鈴木　貴子
〃　鈴木利江子
〃　高林　久江
〃　瀧川　雅子
〃　四田　芳子

17号編集担当者

まいった「遠く歩くこと」

遠足で気分転換

今回の遠足の目的は「遠く歩くこと」であった。自分の体力に自信を持たせ、秋に行なわれる御殿場野外教室において遠足をするためである。先生、生徒側ともに「楽しい一日でした」と感想をもらしていたが、この目的はうらはらに受け入れられたのだろうか。

〔一年生・滝沢山方面〕

風さわやか五月二十二日。一年生の目的地は滝沢である。八時三十分に集合、八時四十五分出発、一路滝沢山へ。一時間バスに揺られて大平に到着。ここから十四・五キロ歩いて行かなければならない。道は急坂で細道で険しい。呼吸も乱れる。汗が噴出る。時おり吹き渡る風が快い。横を流れる都田川の水の音も疲れをいやしてくれる。新緑の若葉、大葉・小葉畑の緑目にしみる。私達の歩調に合わせるかのように景色も移り変わる。あえぎあえぎ登って二時間三十分。到着々上気した赤い顔にも風が笑いがこぼれる。無心におすべをほおばる者、楽しいゲームに身を投じる者、中学生に返ったようだ。諸先生方の顔にも笑いが絶えない。疲れもぬぐい去られる。帰へ行は滝沢小学校へと降りて行った。

〔三年生・鳳来寺山湯谷コース〕

三年生二行は鳳来寺山から湯谷へというコースでバス旅行が行われた。バスめぐりという簡単な遠足ではあったが充分に楽しむことができた。鳳来寺山の千歳杉という樹齢千年の巨木の遺跡で暑も思い出に残る場であった。

コーラ一本で大活躍

▼初夏だけなわの六月初め、中村先生から西畑先生宛に、一枚の紙片が手渡された。受け取った西畑先生は、なにげなく表書きを見てびっくり。なんと二果状」とある。スワ嘘嘘、これは一大事と青くなった西畑先生は、日頃の行状なら文句なしのみたが、どうも変えがない。おそるおそる果し状なるものを開くと、次のような文である。

数学科より英語科の先生方へ挑戦期日六月四日・場所本校グランド・武器ソフトボール。何と数学科から英語科に対して恒例のソフトボール試合の申し込みであった。

さっそく受けて立った西畑先生、若手から御中年までかき集めてみたが、なかなか九人までは揃わない。すぐすぐと挑戦者に相談に行ってみると、なんと中村先生も同じ悩みとのこと。とうとうと話互いに、他教科から三名以内のスカウトを認めることで意見が一致、壮々なるメンバーが発表された。数学科は加藤(監)植田・白井・野崎・大平・久保・鈴木文・渡瀬・英語科は南畑(監)湯原・大庭・山福・福田・増田・都筑・田中・吉田の各先生、両軍とも優秀三名は他教科からの輸入品である。変ったところではとの音退職された奥田先生が数名詰め始めたとたん、間割りとおり授業に出た平野先生が「冬は私の授業です!」と言われてびっくりできた金子先生「冬は私の授業です!」ことがないので「これだけだとどの位するんでしょうねえ」と諸になってしまったのである。

ひとり言。とたんに中村先生「ちょうど百円だったよ」。釣りの名人も少しぶったのか、とこかで買い求めて来たらしい。

職員室だよりから、魚つりの話題が絶えて久しい。六月も中頃、谷口、中村両先生久々に浜名湖に出かけた休日ではあるが学校に寄り集まった先生方はなつかしくあわよくば獲物のおこぼれを賞味できるのではないかと秘かに期待しているところへ、まっ黒に日焼けして戻って来た谷口先生「今日はこんなにイカが釣れたよ。すごいだろう」と二人分のイカの山を事務浜名湖の陸釣りでイカをこんな沢山釣った話はあまり聞いた

職員室だよりから、魚つりの話題が絶えて久しい。六月も中頃、谷口、中村両先生久々に浜名湖に出かけた休日ではあるが学校に寄り集まった先生方はなつかしくあわよくば獲物のおこぼれを賞味できるのではないかと秘かに期待しているところへ、まっ黒に日焼けして戻って来た谷口先生「今日はこんなにイカが釣れたよ。すごいだろう」と二人分のイカの山を事務浜名湖の陸釣りでイカをこんな沢山釣った話はあまり聞いた

<テクニカラー・パナビジョン>
地軸をゆるがす今世紀最大の激戦!
闘魂と智力の限りをつくした勇猛の戦争巨篇!!
グリーンベレー <THE GREEN BERETS>
■監督・主演・ジョン・ウェイン ■デビット・ジャンセン
<テクニカラー・パナビジョン>
沈む夕陽が一対五の決斗を血に染める西部男の度胸と心意気!!
ファイヤークリークの決斗 <FIRECREEK>
■ジェームス・スチュアート ■ヘンリー・フォンダ
浜松 東洋
◀7月下旬公開▶
◀絶賛上映中▶
<デラックスカラー>
たとえ心が忘れても首に残った傷あとが俺の憎しみをかきたてる!!
奴らを高く吊るせ <HANGEM HIGH>
クリント・イーストウッド■インガー・スチーブンス
<デラックスカラー・パナビジョン>
インディアンの大群を狙う山賊団——三つ巴の大追跡戦が
凄絶の迫力をよぶ!!
インディアン狩り <THE SCALPHUNTERS>
■バート・ランカスター ■テリー・サバラス

通学用革靴は
ワシントン

＊鍛冶町　ライオン靴店
＊有楽街　ワシントン靴店
＊有楽街　ニューワシントン

南高校制服専門
ニチボー
●注文制服専門
夏用ブラウス・夏用スカート
長袖ブラウス・ネクタイ
純毛サージ　純毛ポーラ　静岡県代理店　栗林株式会社
浜松市下池川町　TEL (71) 7295
信愛高校入口

☆装い
(高級婦人服地／東京プレタポルテ／高級婦人洋品)
呉楽屋
TEL (代) ㊷ 0156

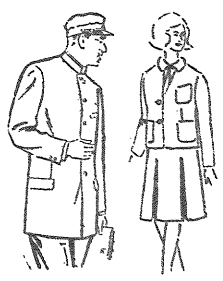
御通学には指定制服で
女子冬指定服
〃 夏スカート
〃 冬トッパー
男子制服詰エリ
生地純毛日毛カシドス地
〃 ギャバ地
御調製
特約店 大森洋服店
浜松市佐藤町　TEL ㊶3288